

ACTIVITEITENVERSLAG

2015 - 2019



INHOUDSOPGAVE:

1. Algemeen:

- 1.1. Missie – Visie.**
- 1.2. Werkstructuur – activiteiten.**

2. Aangeboden programma's:

- 2.1. CRISIS (residentieel).**
- 2.2. DE KIER (residentieel).**
- 2.3. Ambulante Drugzorg Kompas.**
- 2.4. GAM: justitiële cliënten**
- 2.5. Project - DODO.**
- 2.6. Project - Kompas Aan Huis.**
- 2.7. Drug Expertise Team (DET).**
- 2.8. Projecten in samenwerking.**

3. Kompas in 't kort.



1. Algemeen:

1.1. Missie – Visie.

Kompas vzw en zijn medewerkers wensen een gepaste en persoonsgerichte zorg aan te bieden aan mensen met problemen veroorzaakt door het misbruik van illegale drugs. Het aanbod is gebaseerd op het emancipatorisch werken, rekening houdend met principes als subsidiariteit en diversiteit.

1.2. Werkstructuur - activiteiten.

1.2.1. Structuur:

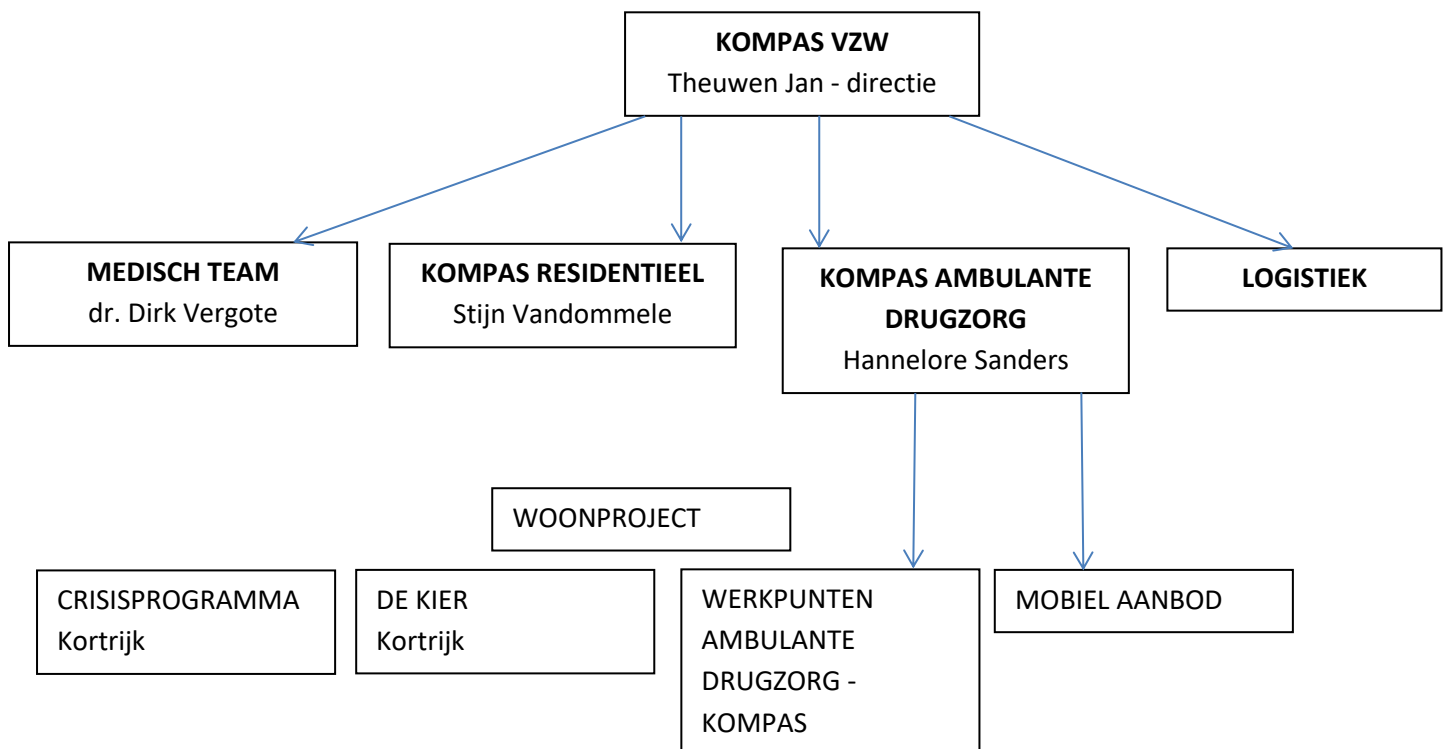

1.2.2. Bestuursactiviteiten:

Het dagelijks bestuur kwam in 2019 5 maal samen.

De Raad van Bestuur had 3 vergaderingen.

Er was 1 statutaire samenkomst van de Algemene Vergadering.

2. Aangeboden programma's:

2.1. CRISIS (residentieel):

Het Crisis-programma heeft 6 weken verblijf. Er is een erkenning voor 8 bedden (mannen en vrouwen) met een maximale capaciteit van 10 bedden.

Doelen:

- Fysische ontwenning en tot rust komen.
- Motivationeel en veranderingsgericht werken.
- Oriëntatie en vervolgzorg.

Aanbod:

- Leefgroepswerking - zelfhulpprincipe.
- Groepstherapie.
- Individuele opvolging.
- Contextwerking.

Personeelsequipe: 13 personen (8.8 VTE).

Werking 2015-2019 :

	2015	2016	2017	2018	2019
Aanmeldingen	263	278	305	363	357
Opnames	110	103	124	124	121
(waarvan eerste opnames)	68	61	78	72	69
Gemiddelde verblijfsduur in dagen	25	28	23	24	24
Bezetting (CONVENTIE-norm)	96%	99%	98%	102%	101%

Productverdeling 2015 – 2019 :

	2015	2016	2017	2018	2019
Heroïne	32,73%	33,01%	29,84%	21,77%	27.50%
Speed,XTC, Amfetamine	28,18%	29,13%	16,94%	20,94%	26.67%
Cocaine	28,18%	20,39%	33,87%	37,10%	30.83%
Cannabis	10,91%	14,56%	19,35%	16,94%	10.00%
Alcohol & medicatie	0,00%	2,91%	0,00%	3,22%	5.00%

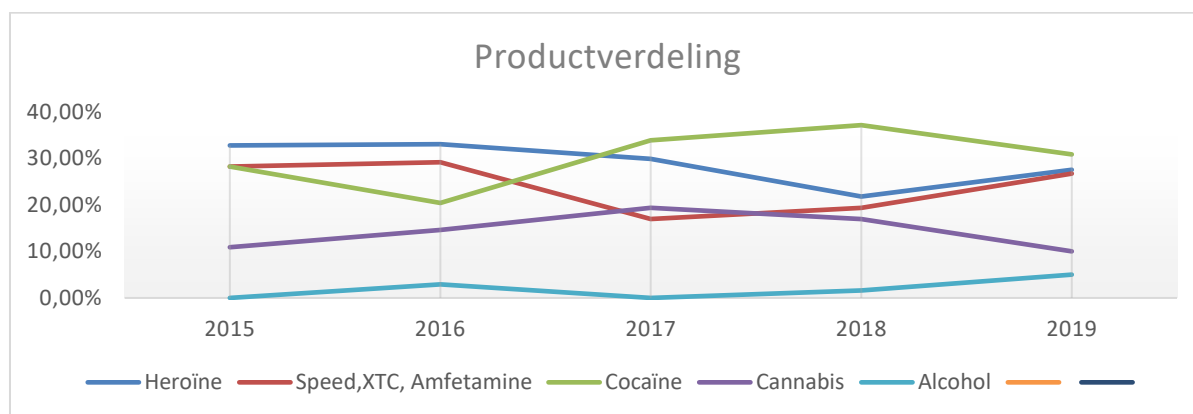

Leeftijd bij opname 2015 – 2019 :

	2015	2016	2017	2018	2019
Jonger dan 18	0,91%	1,94%	4,84%	3,23%	3.33%
18 – 23 jaar	16,36%	10,68%	11,29%	14,52%	8.33%
24 – 29 jaar	41,82%	41,75%	34,68%	29,03%	29.17%
30 – 35 jaar	30,91%	29,13%	30,64%	32,26%	34.17%
Ouder dan 35	10,00%	16,50%	18,55%	20,96%	25.00%

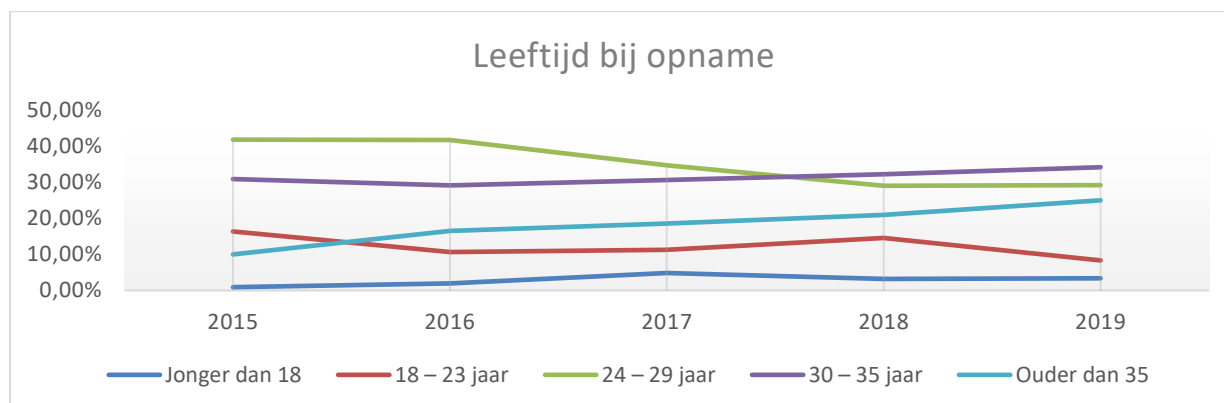

2.2. DE KIER (residentieel):

De Kier is een vervolgprogramma dat pas kan opstarten als de cliënt clean is. Het verblijf duurt in principe 5 maand. De erkenning is voor 4 bedden (met maximale capaciteit van 6 bedden). Zowel man als vrouw kan worden opgenomen.

OPDRACHT DE KIER.

Drugschade herstellen en zo vlug mogelijk terug op eigen benen!

Doelen:

- Herstelgericht werken.
- Opbouw positieve attitude en leefvaardigheden.
- Resocialisatie.

Aanbod:

- Leefgroep als klankruimte
- Info en vaardigheidstrainingen
- Individueel zorgplan
- Rehabilitatie (sport, werk, sociale kring,...)
- Contextuele opbouw

Personeelsequipe: 6 personen (5.1 VTE).

Werking 2015-2019 :

	2015	2016	2017	2018	2019
Aanmeldingen	28	25	25	19	38
Opnames	18	17	18	17	25
Gemiddelde verblijfsduur in dagen	84	90	71	84	62
Bezetting	125%	123%	98%	100%	107%

WOONPROJECT

Het woonproject van Kompas geeft de kans aan de bewoners van De Kier om in de laatste maanden van hun programma te experimenteren met het alleen wonen.

Daarnaast kunnen we aan jongvolwassenen die een ontwenningprogramma hebben afgerond, de kans geven om gedurende 6 maand zelfstandig (maar met begeleiding) te gaan wonen en opnieuw hun plaatsje in de maatschappij op te nemen. Dit als opstapje naar een volledig zelfstandig leven.

Het woonproject is gestart in juni 2017 en wordt mogelijk gemaakt door een continue ondersteuning van Rotary Kortrijk.

<u>Cijfers:</u>	Aantal personen:	2018: 5	2019: 6.
	Aantal dagen gebruik:	2018: 453	2019: 453.

Met een dak boven je hoofd kun je beginnen leven.

2.3. AMBULANTE DRUGZORG KOMPAS:

Ambulante Drugzorg Kompas heeft 6 erkende, volwaardige werkpunten: Roeselare, Kortrijk, Waregem, Torhout, Menen en Ieper. Daarnaast bieden we ook permanentie en psycho-sociale consultaties aan in Poperinge en Wevelgem.

Er is een breed aanbod (van laagdrempelig naar hoogdrempelig) via een multidisciplinair team. Er wordt individueel gewerkt en de context wordt betrokken in de zorg.

Doelen:

- In kaart brengen en stabiliseren van het leefsysteem van de persoon.
- Zorg op maat voor de individuele gebruiker en zijn/haar context.

Aanbod:

- Informatie en advies.
- Indicatiestelling, diagnose.
- Individuele psychosociale begeleiding en behandeling (aandacht voor motivatie, context, verschillende levensdomeinen, onderliggende problemen, psycho-educatie, sociale administratie, vaardigheidstraining,...)

- Opvolging op medisch en psychiatrisch vlak (o.a. substitutie).
- Nazorg, activering en re-integratie.

Personeelsequipe: 16 personen (10.60 VTE).

Werking 2015 - 2019:

	2015	2016	2017	2018	2019
Personen in behandeling	837	998	932	1013	981
Nieuwe dossiers	565	567	555	546	521
Gemiddelde leeftijd van de cliënten	28j	29j	29j	30j	31j
% gepresteerde CONVENTIE-sessies	101%	93%	98%	101%	93%

Product dat als hoofdprobleem werd aangegeven door nieuw opgestarte cliënten in 2015 - 2019:

	2015	2016	2017	2018	2019
Opiaten	14,34%	15,17%	12,97%	13,92%	13,44%
Speed, XTC, Amfetamine	16,11%	16,93%	18,74%	15,20%	17,85%
Cocaïne	17,70%	20,81%	21,26%	23,44%	31,29%
Cannabis	45,84%	43,92%	41,80%	38,83%	33,01%
Alcohol	0,00%	1,41%	3,79%	5,86%	2,11%
Overige	6,02%	1,77%	1,44%	2,75%	2,30%

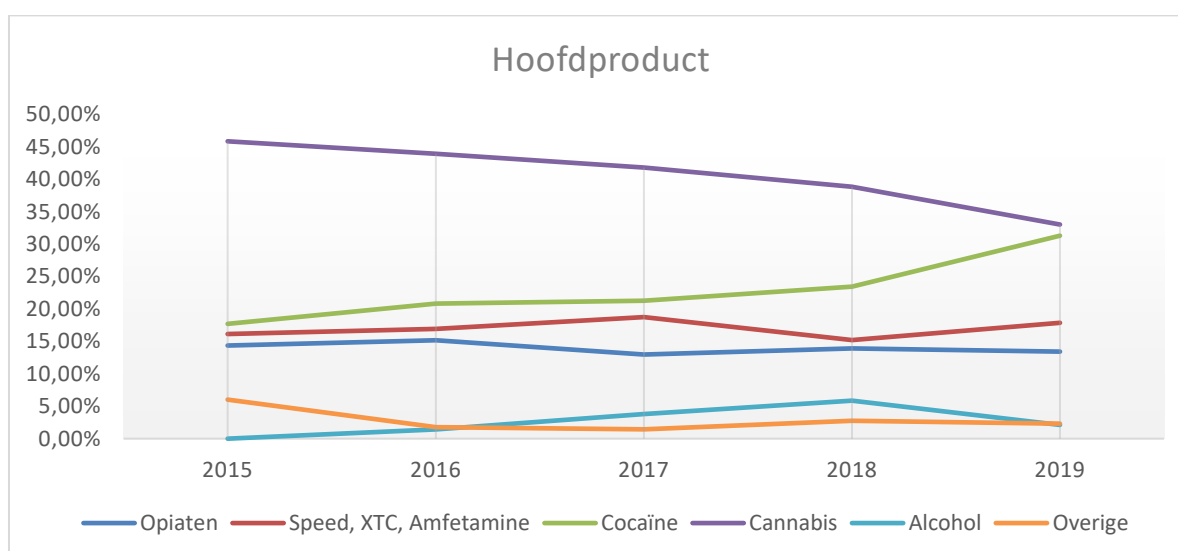

Leeftijd bij aanvang van de begeleiding:

	2015	2016	2017	2018	2019
11-15 jaar	3,72%	2,29%	1,62%	1,65%	0,58%
16-17 jaar	7,61%	5,64%	7,03%	6,23%	5,37%
18-20 jaar	11,68%	10,76%	11,89%	7,33%	7,68%
21-26 jaar	24,78%	22,22%	25,23%	24,54%	18,81%
27-30 jaar	18,94%	16,75%	14,59%	16,30%	18,62%
31 – 35 jaar	15,93%	23,63%	17,48%	16,12%	19,19%
Ouder dan 35jaar	15,58%	17,64%	21,62%	27,10%	29,75%
Onbekend	1,77%	1,06%	0,54%	0,73%	0%

2.4. GAM: Gerechtelijke Alternatieve Maatregelen voor justitiecliënten:

Het aanbod in dit project is gelijklopend met het ambulante aanbod, maar de cliënten krijgen begeleiding of een vormingsmodule in een opgelegd justitieel kader.

Doelen:

- Zorg op maat van de cliënt aanbieden.
- Begeleiding en behandeling op psychisch – sociaal – medisch – psychiatrisch vlak.
- Inschatten van probleemsituaties en veranderingsmogelijkheden.
- Oriëntatie naar een passend begeleidingsaanbod.

Aanbod:

- Individuele gesprekken.
- Contextwerk.
- Integrale benadering.
- Medische opvolging en substitutie.
- Psychoeducatie en vorming

Personeelsequipe: 2 personen (2 VTE) zijn specifiek aangeworven voor deze werking. Wegens de grote toestroom van justitiële cliënten is er nood aan versterking vanuit andere statuten binnen Kompas.

Werking 2015 - 2019:

	2015	2016	2017	2018	2019
Verwijzingen via justitiehuizen	268	364	372	323	206
Waarvan binnen strikte kader	243	241	232	216	176
Waarvan buiten strikte kader	25	123	140	107	30
Niet opgestart		10	8	29	35
Nog op wachtlijst		22	15	23	26
Nog lopende	149	142	159	163	124

2.5. KOMPAS aan HUIS (KaH):

Deze module wordt aangeboden aan gezinnen/context in crisis met een jongere die (vermoedelijk) drugs gebruikt. Sinds september 2017 (via steun van WINGG) is het aanbod uitgebreid naar de volledige provincie.

Crisisinterventie:

Is een mobiele interventie waarbij de crisis en het gebruik wordt ingeschat. Het is een korte intensive vorm van psychosociale hulp (max. 3 tot 5 dagen) die heel snel binnen de 24 uur opgestart wordt. Aanmelding via crisismeldpunt of drughulpverlening. Doelstellingen zijn: inschatten van gebruik en zo waar nodig veiligheid installeren en toeleiding naar gepaste hulp.

Crisisbegeleiding:

Is een aanklappende mobiele module die beperkt is in tijd (max. 6 weken). Deze begeleiding is zeer intensief en start op werkdagen binnen de 24 uur op.

De hoofddoelstellingen zijn:

- 1) Aanpakken van de crisis:
situatie stabiliseren, rust brengen, veiligheid verzekeren, indicatiestelling, bemiddelen, onderhandelen en communicatie (her)starten.
- 2) Ombuigen van de crisis naar start voor positieve verandering zodat het gezin na interventie zelfstandig verder kan of zijn weg kan vinden naar reguliere (drug)hulpverlening op maat.

Crisisbed:

Kompas aan Huis (via steun van WINGG) heeft een crisisbed ter beschikking om jongeren kortdurend op te vangen binnen het reguliere crisisprogramma te Kortrijk. Dit crisisbed, specifiek voor minderjarigen tussen de 15 en 18 jaar, heeft als voornaamste doel het vermijden van dakloosheid van minderjarigen, het bieden van rust voor zowel jongeren als context. Daarnaast willen we aandacht hebben voor de verslavingsproblematiek en samen een startpunt zijn voor positieve verandering, indien nodig via doorverwijzing. Dit willen we bereiken door tijdens het verblijf van één week, verlengbaar met een week, gesprekken te doen met de betrokken partijen (jongere en context). Bovendien willen we de terugkeer naar huis zo vlot en veilig mogelijk laten verlopen.

Personeelsequipe: 4 personen (2,5 VTE).

Werking 2015 – 2019:

	2015	2016	2017	2018	2019
Actieve dossiers	74	70	81	115	94
• Waarvan crisisbegeleidingen			62	67	79
• Waarvan crisisinterventies			19	48	15
Crisisbed aantal aanmeldingen			14	8	7
Crisisbed aantal opnames			7	5	5
Verschillende cliëntsystemen	68	64	66	97	73
Heropstart dossiers	10	9	16	29	39
Verlenging begeleidingstermijn	19	21	9	14	30
Afgesloten dossiers	65	68	78	99	83
Huisbezoeken en overlegmomenten	703	887	855	898	528
Telefonie, SMS en mails	1273	1157	1580	1553	1093

2.6. DODO:

Ook drugafhankelijke ouders willen het beste voor hun kind.

Druggebruik bemoeilijkt het ouderschap, maar staat goed ouderschap niet per definitie in de weg. Drugafhankelijke ouders willen het beste voor hun kind, maar botsen al te vaak op vooroordelen en missen hierdoor de nodige steun en gepaste zorg.

Doelgroep:

- (ex-) druggebruikende zwangere vrouwen en hun partner.
- Kinderen van 0- 12j jaar met (ex-) druggebruikende ouders.
- Hulpverleners, diensten.

Doel:

- Het helpen veilig stellen van de geboortecomstandigheden en de ontplooiingskansen vergroten van kinderen met druggebruikende ouders.

Aanbod:

- Ouders met jonge kinderen hebben nood aan aanklampende drugspecifieke thuisbegeleiding. Dit in de vorm van een laagdrempelig, actief, intensief, integraal, assertief en outreachend aanbod (zorg 'ten huize van'). Regio: Roeselare/Menen/Westhoek.
- Informatie, verkenning, advies.
- Opzetten van een hulpverleningsnetwerk in functie van zorgcontinuïteit en afstemming.

Personeelsequipe: 2 personen (1 VTE).

Werking 2015 - 2019:	2015	2016	2017	2018	2019
Dossiers	45	78	91	97	103
Waarvan zwanger	21	23	12	22	39
Betrokken kinderen 0-3 jaar	26	60	53	71	56
Betrokken kinderen 3-6 jaar	3	24	27	61	34
Betrokken kinderen 6-12 jaar	6	11	11	22	21
Betrokken kinderen ouder dan 12 jaar		4	8	17	10
Huisbezoeken	133	111	133	119	133
Telefonische contacten	189	297	238	173	187
Contacten met anderen diensten	176	92	160	142	153

ODET (vanaf voorjaar 2019)

ODET is een initiatief van WINGG, het West-Vlaams netwerk dat zich richt op de bevordering van de geestelijke gezondheid van kinderen, jongeren en hun context. Het is een samenwerkingsverband tussen Kompas vzw en MSOC Oostende.

ODET is een expertise team voor iedereen die in contact komt met kinderen waarvan de ouders drugs gebruiken. ODET heeft als doel het helpen veilig stellen van de ontplooiingskansen van kinderen tot 14 jaar waarvan de ouders drugs gebruiken.

Om dit doel te bereiken werkt ODET voornamelijk via intermediairen en (zwangere) ouders.

2.7. DRUG EXPERTISE TEAM (DET) - WESTHOEK:

Het Drug Expertise Team Westhoek (DEWH) is een initiatief van Kompas, Dagcentrum De Sleutel Brugge en een module binnen het samenwerkingsverband Ambulante Drugzorg Westhoek.

Gezien de onzekerheid van subsidiëring is 2019 een overgangsjaar geweest en werkte men op verminderde kracht. Het aanbod via het centraal aanmeldingsnummer bleef actief voor de gehele regio. De rest van het aanbod van DET WH kon enkel nog voorzien worden in het zuiden van de regio (regio Ieper). In het noorden van de regio kon dit tijdelijk niet en viel het weg voor ongeveer een half jaar.

Voor 2020 kwam het goede nieuws dat de werking terug op volle kracht kan aangeboden worden.

Doelgroep:

Voor iedereen die woonachtig is in de Westhoek en een vraag heeft rond druggebruik en/of begeleiding en ondersteuning.

Dit gaat om zowel minder- als meerderjarigen, gebruikers zelf als hun context.

Daarnaast kunnen ook alle eerstelijnsactoren (huisarts, OCMW, welzijn,...), jeugdhulp, justitiële en andere professionele diensten van de Westhoek met een vraag naar informatie rond druggebruik of een vraag naar ondersteuning, begeleiding en behandeling een beroep doen op DET WH.

Aanbod:

- Onmiddellijk advies en consult
- Screening en indicatiestelling
- Toeleiding naar de gespecialiseerde hulpverlening
- Mobiele en outreachende werking

Met het Drugs Expertise Team zet men sterk in op samenwerking met andere diensten. Door deze samenwerkingen is het team in staat om een duurzaam netwerk uit te bouwen waarbij de cliënt centraal staat.

Personeelsequipe: 2 personen (1 VTE)

Werking 2017-2019

	2017	2018	2019
Aanmeldingen/vragen op het centraal nummer	227	347	342
Waarvan adviesvragen	71	56	48
Waarvan trajecten met unieke cliënten			228
Via externe verwijzer			150
Trajecten met unieke cliënten regio Ieper			123
Waarvan toe geleidt naar gespecialiseerde hulpverlening			80
Outreaching activiteiten			44
Coachingstraject			1

2.8. Projecten in samenwerking:

CLEAN – UP:

Clean UP is een ambulante programma van 36 weken voor jongeren onder de 18 jaar met een persisterend druggebruik en die onder toezicht van de jeugdrechter staan. Dit is een programma in samenwerking met Oranjehuis Heule – Parketten West-Vlaanderen – De Sleutel Brugge.

Samen met hen streven we naar een drugvrije toekomst door te werken aan motivatie, inzicht en verandering. Wekelijks zijn er ondersteunende contacten, zowel in groep als individueel, en is er controle op druggebruik.

Het aanbod is uitsluitend voor jongeren die in West-Vlaanderen wonen. Ouders, vrienden en familie worden betrokken in het traject.

Werking 2015 – 2019:

	2015	2016	2017	2018	2019
Nieuwe dossiers	10	28	28	31	34
• Waarvan jongens		26	26	27	31
• Waarvan meisjes		2	2	4	3
Afkomst					
• Kortrijk		14	12	19	14
• Ieper		3	6	2	3
• Brugge		9	9	7	12
• Dendermonde			1		/
• Veurne		2		2	5
• Gent				1	/

OCMW ROESELARE - coaching:

Een medewerker van Kompas heeft 1 zitdag per week in het OCMW van Roeselare. Deze doet er gesprekken ter screening, voor adviesvorming, verwijzing (ifv gepaste zorg) en probleemverkenning (alles tav zijn cliënt en / of de omgeving).

Daarnaast zijn er ook overlegmomenten met de maatschappelijk werkers voor consulting in dossiers, ondersteuning, productinfo en ernstinschatting.

Werking 2015 – 2019 :

	2015	2016	2017	2018	2019
Overlegmomenten medewerker OCMW	65	37	33	48	14
Cliëntgesprekken	17	63	56	34	37

3. Kompas in 't kort:

Personeel op datum van 31/12/2019:

- Directie en omkadering: 4,13 VTE's.
- Medisch team: 6 artsen (1,52 VTE).
- Begeleiding residentieel: 13,86 VTE.
- Begeleiding ADK en projecten: 20.37 VTE.
- Vrijwilligers: 2 vrijwilligers.

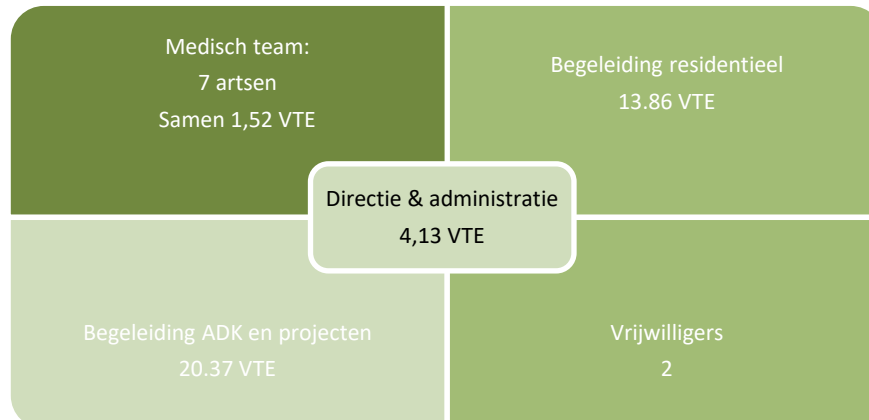

Contactgegevens:

RESIDENTIEEL:

Minister vanden Peereboomlaan 86, 8500 Kortrijk
056/20.20.74.

AMBULANT:

Ieper: Sint-Jacobsstraat 22 - 057/42.41.44
 Menen: Koningstraat 32 - 056/51.44.13
 Kortrijk: Minister vanden Peereboomlaan 88 - 056/22.35.39
 Roeselare: Jules Lagaelaan 20 - 051/25.99.35
 Waregem: Zuiderlaan 42 - 056/60.86.60
 Torhout (Keerpunt): Lange Pijpestraat 53 A - 050/21.79.25

DODO: 0472/20.04.10

Kompas aan Huis: 0474/26.09.74

DET-Westhoek: 0477/98.21.76

KOMPAS 2020.